臺灣日日新報 夕刊
十二月二十六日
夕刊定價一部二錢
發行兼編輯人 江口治 臺北市榮町四丁目卅番地 發行所 臺灣日日新報社 基隆支局 臺中支局 臺南支局 花蓮港支局 大阪支局 東京支局

畏し 天皇陛下親臨 第七十六議會開院式

【東京二十六日發同盟】紀元二千六百年を迎へんとして高度國防國家建設に邁進する第七十六議會開院式は畏くも天皇陛下の親臨を仰ぎ奉りて午前十一時貴族院で嚴肅に行はれた、この日午前九時頃より兩院議員は何れもフロツク、モーニングに威儀を正して續々登院各控室で陛下の臨御を待つた、一方各閣僚は小川鐵相の午前九時五十五分の登院をトツプに初めて議會に臨む小林商相これに次ぎ星野無任所相の後に新任の柳川法相がフロツクで、二院議長は正裝で登院、殿りは秋田拓相で全閣僚大臣室に揃つて陛下の御着を御待ち申上げた、開院式場である貴族院本會議場は玉座に向つて右手が衆議院、左手が貴族院、外國使臣席にはオツト獨、インデルリ伊、グルー米、クレーギー英各大使等の顔が見える、軈て十一時三十分全員起立咳一つしない嚴肅な空氣の裡を

天皇陛下には松平宮相以下を從へさせられて議場に臨御、全議員最敬禮の裡に玉座に着御あらせられて嚴肅なる勅語を賜はる、玉音は一語一語御力強く拜されて全議員感激として聲なく嚴肅莊重の氣漲つて全議員は今こそ大政翼贊臣道實踐の誓を心に堅く結び靜かに頭を垂れるのであつた、開院式終了後全閣僚は例年の通り議院奉謝のバルコニーに出て記念撮影、恒例の近衞さんを中心に各大臣が左右に居並ぶ、陸海軍大臣が通常軍裝での他は皆フロツクで黒一色嚴肅な中にも重々しく地味な記念撮影だ、これも恒例の今日は議會支那日で議員達は何れも恵比須顔で院内の地下室の支拂所に殺到して一列縦隊で順番に支拂ひを受ける所は成程議會名物だ、今日拂はれた歳費は全部の中分十五圓宛だが今度初めて臨時所得税が差引かれて銘々自分の六の九十四圓内の額を除除されてこの所先づ懐中から御奉公である

優渥なる勅語を賜ふ

【東京二十六日發同盟】畏くも天皇陛下には二十六日貴族院において擧行された事變下第四度目の第七十六議會開院式に親臨、内外重大時局に對する聖慮を垂れさせ給ふ畏き思召より特に優渥なる勅語を賜はつた、近衞首相以下各大臣、兩院議長以下兩院議員一同大御心の程に只管恐懼感激、議會翼贊の赤誠を盡して臣道の實踐に精進すべき決意を更に新にしたのであつた

勅語

朕茲ニ帝國議會開院ノ式ヲ行ヒ貴族院及衆議院ノ各員ニ告ク
帝國ト締盟各國トノ交際ハ益々親厚ヲ加フ朕深ク之ヲ欣フ然レトモ世局ハ曠古ノ騷亂其ノ底止スル所ヲ知ラス朕ハ擧國臣民カ忠誠公ニ奉シ億兆心ヲ一ニシテ朕カ事ヲ贊襄センコトヲ望ム
朕ハ國務大臣ニ命シテ昭和十六年度及臨時軍事費ノ豫算案[illegible]法律案トヲ帝國議會ニ提出セシム卿等其レ克ク時局ノ重大ニ稽ヘ和衷[illegible]テ協贊ノ任ヲ竭サンコトヲ期セヨ

貴族院奉答文議事

【東京二十六日發同盟】貴族院は二十六日開院式終了後、松平議長は[illegible]各派交渉委員を議長室に招き[illegible]
一、開院式に賜りたる勅語奉答文起草の件
一、陸海軍將士に對する感謝決議
[illegible]につき協議の結果奉答文を決定、午前十一時四十分散會した、尚奉答文は[illegible]二十七日の本會議に上程[illegible]

衆議院奉答文議事

【東京二十六日發同盟】二十六日の衆議院は開院式終了後午前十一時四十分本會議を開會、[illegible]起立してこれを可決し小山議長は宮中の御都合を伺ひ勅語奉答文を奉呈することに決し同四十二分散會した

奉答文起草委員

【東京二十六日發同盟】衆議院の勅語奉答文起草委員は左の如く決定した
委員 石坂豊、島田俊雄、小野、原惣、小野眞吉、菊池寛之助

衆議院奉答文

【東京二十六日發同盟】衆議院勅語奉答文左の如し

勅語奉答文

恭シク惟ルニ[illegible]帝國議會開院ノ盛式ヲ擧ケサセラレ優渥ナル勅語ヲ賜フ[illegible]今ヤ世界ハ騷亂[illegible]臣等[illegible]天業ヲ翼贊シ奉ラム[illegible]

議員倶樂部總會

【東京二十六日發同盟】衆議院議員倶樂部の議員總會は二十六日午前十時院内議員[illegible]

衆議院全院委員長に松方幸次郎氏

【東京二十六日發同盟】衆議院の全院委員長は松方幸次郎氏に決定した

國、共の軋轢愈よ尖鋭化
重慶の末路を豫見
中共指導權掌握を策す

中共抗戰困難自認

中國共産黨本部は本年七月七日支那事變三周年記念日を期して全支共産黨部に秘密指令を發し、內外の情勢を分析し之に於ける中共の政策を明示した、この指令は昨年以來國民黨に對する態度が[illegible]

[illegible]

中共の指令內容

[illegible]

(五)友軍に對する工作を強化する 一切の友軍(中央軍雜軍を含む)には六中全會の決議に基き黨組織を發展せしめずとの政策を留保付にて確定したものだが、元來黨員が一律に組織生活を停止したるは黨の名譽を確保して交友工作を擴大し二百萬の友軍を爭取して、組織抗戰を計るに便したるため、若し此種交友工作にして成績擧らざる地方は黨の嚴重なる制裁を受くべし
(六)國民黨の約束實行を迫る 吾人が國民黨及び全國に向つて吾人は自己に背反せずと聲明し、殊に民國二十五年九月二十三日の宣言に於いて三民主義の徹底的實現の爲奮鬪し、土地革命を停止し、暴動政策を取消し、紅軍を國民革命軍に改編し、ソヴエツト政府を地方政府に改組する旨表明したる次第である、國民黨は各黨派の合法的存在權問題、邊區承認問題、三民主義及び抗戰建國綱領の實行問題等に關する約束に背反せるを以つて吾人は國民黨に對し其約束實行を要求し、共産黨が約束に違反せりとの彼等の欺瞞的宣傳を打破すべし
(七)過古の左傾的錯誤を訂正する 一年以來國共摩擦及軍事衝突多の左傾的錯誤の發生を見た、例へば……財政經濟工作中商人の財産を侵犯して濫徴濫捐を專にし……國民黨を目差して全部頑固分子なりとし……甚しきに至つては頑固分子を漢奸と看做し中間分子を頑固分子と看做し、中間分子と進歩分子に對し一味の表現を要求す中間分子の地位を承認せず……又は逮捕したる頑固分子及び探偵を殺戮せること等……若し嚴查され之を糾正せざれば黨の統一戰線政策は危殆に瀕すべし、但し右傾向的錯誤も看過すべからず、例へば時局を悲觀して無原則に國民黨に走り……國民黨の內奸策に盲目にして……他黨派の敗財思想により腐敗する等
(八)全國に對する統一戰線教育を強化する
(九)八路軍新四軍及び共産游擊隊の組織的發展を計る

中共今後の動向

これらの指令によつて中共が
一、能ふ限り國共合作を繼續し、中國の力量を驅つて抗戰に動員し日本の國力を消耗せしめんとしつゝあること
一、抗戰の過程において民心を收攬すると同時に共産軍の實力を蓄積し指導權を掌握する
を目差してゐることは明白で、華北における第八路軍の行動、中支における新四軍の敵區案工作がこれを雄辯に物語つてゐる、中共は汪精衛主席の運動を重慶政權過程における必然的所產として認識し重慶國民黨の末路を豫見してゐるものの如く、只「能ふ限りの國共合作」を目標に、今後の時局に對處せんとしてゐるやうである、從つて今後重慶側が深落するとしても中共は中共獨自の方針のもとに行動することが豫想され重慶政權の段階における中共今後の動向こそは最も注目すべきものであらう

海鷲昆明を襲ふ

樞密顧問官に 伊澤多喜男氏

【東京二十六日發同盟】樞密顧問官中島三氏の逝去に伴ふ後任樞密顧問官に貴族院議員伊澤多喜男氏を起用することに決定、二十六日午後三時左の如く親任式を執り行はせられた
從三位勳一等 伊澤多喜男

伊澤氏略歷

【東京二十六日發同盟】樞密顧問官に親任せられた伊澤多喜男氏は故伊澤修二氏の令弟、明治二年長野縣伊那郡高遠に生れ本年七十二歲、明治二十八年東大法科卒業、直ちに內務省に入り山梨、岐阜、愛媛、新潟の各縣知事等を歷任、大隈內閣大浦兼武內相の下に警視總監を勤めて辣腕を揮ひ、大正十三年加藤高明內閣の時臺灣總督に任ぜられ同十五年東京市長となつた、同期には濱口雄幸、幣原喜重郎男、小野塚喜平次氏等多數の俊秀を擁し大正五年貴族院議員に勅選せられて以來同成會を牛耳り官僚の大御所として政界に特殊な存在を示して來た

企畫部愈よ昇格
勅任部長、四課を置く

[illegible]總督府には現在國家總動員計畫の設定及び遂行に關する綜合事務と企畫院の事務に關する中央との折衝事務の主管部局として官房に企畫部を置いて居るが事變の長期化に伴ひ該事務が益々繁劇を告げるに至つたので新に勅任部長を置き部長の下に左の四課を置く
(一)書記官(二)事務官(三)技師を置き官制上の部に昇格せしめる事になり中央と折衝中の處官制は閣議上程の運びとなつた、新企畫部には次の四課を置く事となり大要左の如くである
企畫課 庶務、企畫、動員の三係を置き平時戰時に於ける綜合國力の擴充運用に關する基本方策、生産力の擴充計畫の設定、その他物資勞務資金動員計畫の設定遂行の綜合事務を所管す
物資課 金屬、非金屬の二係を置き、物動の設定及び配給調整を所管す
勞務課 勞政、賃金の二係を置き勞務動員計畫の設定及び需給調整と賃金統制事務を主管する
統計課 一般統計、人口統計、國勢調查の三係を置き右の三つに關する統計事務を主管する

共産黨各機關の強制閉鎖を發令

【香港二十四日發同盟】重慶來電によれば軍事委員會は二十三日附を以て各戰區司令長官及び各省政府主席に對し、戰時緊急措置として陝西、甘肅、寧夏、綏遠及び共産軍地區を除く各省にある共産黨各機關を[illegible]閉鎖すべき旨發令したとの結果成都、長沙、八路軍辦事處は即日閉鎖され更に江西、湖南、湖北、安徽、福建の五省に散在する新四軍の後方連絡處も相次で閉鎖される模樣である

總督府企畫部官制 公布は來春早々か

【東京本社特電二十五日發】臺灣總督府官制中改正の件(企畫部設置)については須田總督府審議室事務官上京以來鋭意總督府年內通過を努力しつゝあつたが大藏二十七日法制局審議會を通過、二十八日閣府本會議にて可決されるものと見られてゐる、然し二十八日可決されても色々の手續上公布は來春早々となる見込である

獨の大輸送列車群
續々ルーマニアに向ふ

【ニユーヨーク二十五日發同盟】明春早々ドイツの新大攻勢が開始される折柄二十五日のブタペスト電は獨軍の大輸送列車群が續々ハンガリーを通過ルーマニアへ向つた旨報じこれは春を待たずして廣汎なバルカン攻勢を意味するものとして極めて注目されてゐる、右電報に據ればドイツは去る十日以來千百六十箇の輸送列車の移動を記錄してゐると傳へられ軍事專門家は右移動兵力を最大三十萬と推定し既に砲兵、自動車隊等を合む約三十萬も一箇月以內にルーマニアに進駐するものと見てゐる、既にルーマニアには十萬の獨軍が駐屯してゐる事實と照合してこの獨軍の新たな大進駐はバルカン外交界に大センセーションを起してゐる

伊首邊一笑
英首相演說を

【ローマ二十四日發同盟】イタリア國內の士氣沮喪を狙つて二十三日夜チヤーチル英首相が行つたイタリア國民に訴へる放送演說に對しイタリア官邊は次の諸點を擧げこれを一笑に附してゐる
一、チヤーチル首相の所謂「イタリア再生への歷史的協力」なるものは歷史に依つて見る時全く僞りである
一、前大戰においてイタリアが英國側に立つて戰つた際は英國であるがその際イタリアの拂つた犧牲に對して英國は何等報ゆる事をせず周知の慘酷な方法を以てこれに對したのである
一、エチオピア戰爭當時行はれた對イタリア制裁は英國の指導に依つて爲されたものであり制裁が適用されたのはイタリアに對するものを以て嚆矢とするのである
一、今次の大戰は疑ひもなく英國のポーランド保障と全體主義國包圍政策に依つて起されたものである
一、イタリアは自己の領海(地中海を指す)に於いて自由な生活を持たず且つその出口を英國に握有されてをりその自由を獲得する爲めにこそイタリアは戰つてゐるのであるが右についてチヤーチル首相は何等觸れてゐない
チヤーチル首相の演說はラヂオ放送とイタリア諸新聞の報道に依つてイタリア國民の耳目に入つたがこれが爲めイタリア國民の團結は少しも損はれはしない、チヤーチル首相が苦悶の中心にあつてこの拙劣な企てを爲した事は英國の衰亡的な強がりと尊大さに比べてその現實の地位が遙かに悲觀的なものであると自分自身で感じてゐる事を如實に物語つてゐるのだ

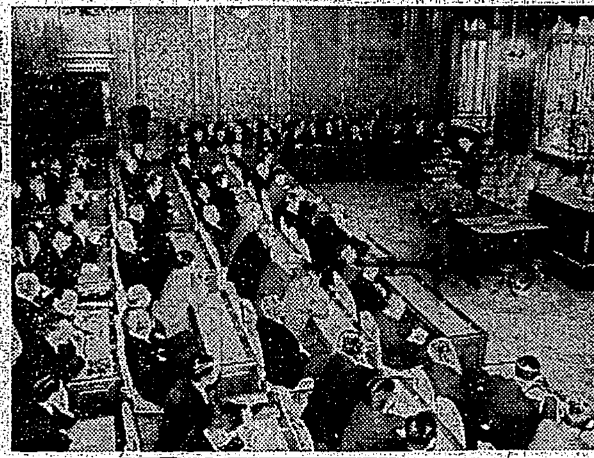

議員總會開かる

新體制下初の議員總會が二十四日に召集されるに先立ち二十三日午後一時半より院內衆議院委員室に於て衆議院議員倶樂部の議員總會が開かれた(寫眞は同總會)

英帝、國民を激勵

【ロンドン二十五日發特電】英皇帝ジョージ六世は二十五日ラヂオを通じて次のやうなクリスマス・メツセージを放送、國民を激勵した
英國は今や莫大なる危局を切拔け固き確信を以て新年を迎へんとしてゐる、然しながら我々は現在尚我々の生命にある危險と困難とを寡少に評價してはならない、我々は現在我が戰士及びその同盟國の將士が贏ち得つゝある偉大なる勝利によつて勇氣と欣快とを鼓舞されてゐるのだ、前途は尚困難に充ちてゐるが我等の足は既に勝利の道に一歩を印した今後とも我々はより上き和平への道を切り開かねばならない

人事

▲久保田豐氏(日本窒素專務取締役)廿六日空路來臺(朝陽號)
▲清水政治氏(臺灣製鐵[illegible])廿六日朝來北(吾妻)旅行にて
▲小泉一朗氏(日本砂糖[illegible])二十六日臺東より空路來北(鐵道ホテル)
▲鈴木政一氏(日糖支社理事)二十六日來北(吾妻)
▲石山賢吉氏(ダイヤモンド取締役會長)外二名視察の爲め一月二日來臺の由
▲中村安太郎氏(日石臺灣製油所長)二十六日來北(朝陽號)

無絃琴

◇國共の軋轢が昂じて愈々本格的な大規模の武力衝突にまで發展しさうな形勢である▲殊に賀龍が暗殺されたことが事實ならば事は昔の感があり何に拘はらず反共將領との抗爭激化は免れない▲賀龍は湖南の出身で、土匪の頭目であつたが後軍籍に入り一九二七年武漢政府分裂後共産黨に走り朱德、葉挺等と共に紅軍の實力派で現に第八路軍第百二十師長として重きをなしてゐる▲從つて、彼の死が紅軍に惹いては中國共産黨に與ふる打擊は甚大なるべく、毛の激怒察するに餘りある▲それでなくてさへ國共の軋轢は相當深刻なものがあり、已に國共合作以來小さな武力衝突は數百件を數へ犧牲者も亦數千を數へてゐるのだ▲水と油とのこの二つの政黨が、ただ抗日戰遂行のために共同戰線を張つてゐたのが抑も無理であつたし、何日かは破綻すべく運命づけられてゐたのだ▲日獨伊三國同盟締結と、同盟國側とソ聯との親善關係增進は、蔣政權と英米側との接近を強化するとともに▲國內的には宋子文等を中心とする親英米派の擡頭を促進したが、同時に孫科等の親ソ派の凋落に拍車し▲孫科のソ聯派遣說の如きも噂ばかりで一向實現しさうにないところにも、この間の微妙な動きを看取することが出來るのである▲その結果は、ソ聯の對蔣援助熱も冷却して中共との關係が氣まづくなるのは判り切つた話で▲蔣がある方面に洩らした「いふ"重慶さへ片づけば共産黨との關係は自然清算する"」といふ意圖が漸次はつきりするのだ▲といつて、事變は一向片づかないばかりか、日に日に重慶側にとつて惡材料の續出だ、蔣の苦悶は拵ぎがひろがるやうに野心の增大と共に擴がつてゆくばかりだ……

三國志
(出盧の巻)
(380)
吉川英治 作
矢野橋村 畫

祕勅を縫ふ (四)

て董承の顏色を讀むやうに じつと見るのであつた。董承は闕の下から玄宗に櫂への起るのを何うしようもなかつた。
——今日、功臣閣での帝の御氣色といひ、その折の意味ありげなおことばといひ、董承は、凡事ではないと察してゐた。もしや賜はつた御衣玉帶のうちに、密詔でも祕め匿かれてあるのではないか?と、何となく、危ぶみ惧れてゐたので、曹操のするどい眼に迫られると、とたんに彼は脊に冷汗をながしたのである。
「見せ給へ」
曹操にせがまれて、彼は、ぜひなく御衣玉帶をその手に捧げた。
曹操は無雜作に、御衣をばらりと展げて、陽にかざした。そして自分の身體に重ね着して玉帶を損け、左右の臣をかへりみて、
「どうだ、似あふか」
と、たづねた。
誰も答へなかつた。
「似合ふだらう。これはいい」
曹操は獨り笑ひ興じながら、
「國舅、これは予に所望させ給へ。何か代りの禮は、するほどに、讓つてくれい」
「とんでもない事です。他ならぬ恩賜の品。差上げるわけにはゆきません」
董承が容を改めて云ふと、
「然らば、何かこの裡に、帝と國舅のあひだに、謀略が祕めてあるのではないか」
「さうお疑ひなれば、ぜひもありません。御衣も、玉帶も、取じまう」
「いや、冗談だよ」
曹操は、急に打消して、
「なんで臣下にひとの恩賜を手に[illegible]しよう。戲れてみただけさ」
と、一笑を殘して、宮門のほうへ、足早に立去つてしまつた。
董承は、[illegible]がかに、嫌な事であつた。
「おう、國舅。はや御退出か?」
曹操は、聲をかけながら、歩み寄つて來た。
ぜひなく董承も、
「これは丞相でしたか。いつも御機嫌よく、何よりにぞんじます」
さりげなく會釋を返すと、曹操は口邊に微苦笑をたたへながら、
「一時に、國舅には、今日、何事の御出朝であるか?」
と、密詔るやうな眼を鋭く彼に向けて睨ねた。
「はつ、實は……」
と、董承は答へもしどろもどろに、
「天子のお召に應じて、何事かと參內いたしましたところ、思ひがけなく、舊の御衣と玉帶とを賜はり、天恩のかたじけなさに、實は氣もそぞろに、私第へ退がつて參つたところです」
「ほう。……天子より御衣玉帶を賜はられたとか。それは近頃、御名譽なことではある。然し、何の功があつて、左様な榮に浴された かな」
「往年、長安から御還都のみぎり不肖、手をもつて賊徒を防ぎ奉つた功勞を特に思召されて」
「何。あの時の恩賞を今頃の……さりとは遲いお沙汰ではあるが、陛下の御衣玉帶を親しく賜はるなどは、例外な特旨、何としても御名譽この上もないことだ」
「僕うすく、功も乏しき微臣に、まつたく冥加に餘ることと感泣してをります」
「さもあらう。曹操なども、少しあなたにあやかりたいものだ。その御衣と玉帶を、ちよつと予に見せて給らぬか」
曹操は手を出して迫つた。そして

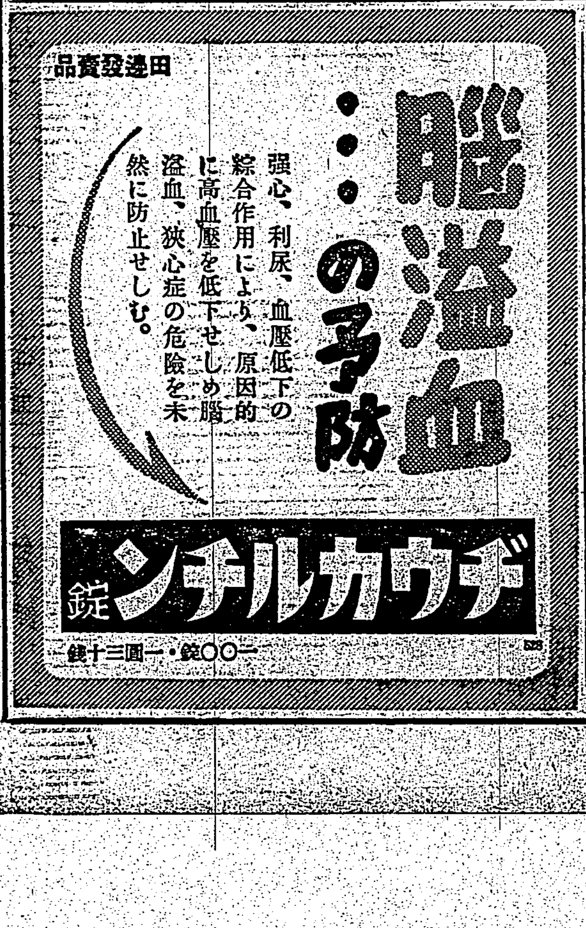

若人新しき發足

全島の青少年團一元化

廿五日文相官邸に於ける各青少年團代表の協議の結果內地では全國の青少年團が統合して茲に大日本青少年團が確立され各種の團體が國家目的に一元化され我國の青少年運動に歷史的轉機を畫する事となつたが、本島に於ても既に早くより文教局社會教育課に於て全島の青少年團の一元化が計劃され去る十二月二十一日の全島青少年團大會を機に其の發足が豫定されて居たのが種々の都合に依り今日に至つたが今後更に各方面との折衝を行ひ明年一月中には結合を實現し新たに臺灣青少年團として發足を行ふべく期待されて居る

由來本島には團員約四十五万を擁する青年團聯合會青年團と團員約五萬の少年團聯合會の少年團があり青年團の方は其の指導精神、指導機構が劃一されて居るが、少年團の方には健兒少年團、帝國少年團、少年赤十字團、海洋少年團等、其の內容を等しうしながら單に名稱のみを異にするものがあり團體とは云へ都合上の團體で何等內容上の統一でなく所謂系統別の團體であつた、之等の各種團體は一應其の個性を保ちつゝと云ふのではなく解消して眞の一元化を計らうと云ふわけである

一元化が成れば十一歳以上二十五歳迄の男女青少年百五十萬人の一元化であり、青年の如く少年團は少年團と云ふ如く單に從來の流れのみでなく少年團はやがて青年の部に移行すると云ふ樣の流れも緊密ならしめ且つ又從來の徒に個人の人格向上を目指す修養團體の域を脫し國家奉仕を第一義とする實踐的團體たらしめ茲に社會的組織及び行動團體を包含し大政翼贊の實を發揮しようと目論まれてゐる

本間新軍司令官

基隆を初度巡視

【基隆電話】本間臺灣軍司令官は基隆初度巡視のため伊藤副官、平田參謀を帶同して二十六日午前十時基隆驛着列車で來基、山縣基隆要塞司令官及び七十一部隊の徒步一個中隊の出迎へを受けて直ちに自動車にて同十時十五分七十一部隊をはじめ十一時基隆陸軍病院十一時四十分要塞司令部、午後二時十分基隆憲兵分隊、同二時三十五分臨時陸軍運輸部、同二時五十分臨時軍倉庫出張所を夫々巡視して同三時十分基隆驛發列車で臺北へ歸還した

鄉軍輝く三十周年

市聯合分會で表彰狀傳達式

帝國在鄉軍人會が明治四十二年創立されてから今年は恰度滿三十年になるので同會では紀元二千六百年の佳き年にあたるので同會では紀元三千年を記念し永き間役員として會務に盡碎し功勞の多かつた會員を表彰したが臺灣臺北市聯合分會に於て表彰された者は左記の諸氏であり二十七日午後一時から臺北軍兵事部に於てこれが傳達式を舉行、臺北分會長より井上會長の表彰狀を傳達する事となつた

元陸軍曹長（勳七功七）　早川　齊
陸軍大尉（正七勳五）　新沼　佐助
陸軍中尉（從七勳六）　木村　德三
元陸軍曹長（勳七）　高松　榮一
陸軍主計准尉（勳六）　瀧口　邦一
元陸軍伍長（勳八功七）　有末　眞一
元陸軍曹長（勳七功七）　勝山　太郎
陸軍步兵上等兵　水野　新藏
陸軍少尉（正八）　林　治八
元陸軍伍長　江里口秀一
陸軍准尉（勳八）
陸軍中尉（正七勳五功七）　石崎　三郎
元陸軍伍長　金井　辰六
元陸軍步兵　中井　正記
陸軍中尉（從七）　佐竹　芳雄
　　毛尾　晋

白衣の勇士內地へ

【基隆電話】內地に歸還される名譽の戰傷將兵〇〇名は二十七日午前九時二十分基隆驛着列車で來基することになつた、基隆驛から乘船し〇時出帆する、基隆市民は湊町一帶で奉仕によつて迎へる、尚ほ奉送者は基隆鄉軍の手配

あす乃木大將母堂の墓前祭

故乃木大將母堂壽子刀自の明治二十九年十二月二十七日臺北に於て

南支戰線グラフ（4） 廣東にて柴浦本社特派員撮影

皆我（上）廣東日本居留民團同隊から〇〇部隊長へ獻納（下）前線で土日間を愛らかにした〇〇土用が兵隊さん達の食堂になつてゐる、粉味噌、粉醬油、乾燥野菜の野戰料理に舌鼓みうつ將兵たち

臺北州の豫算纏る

大物の新規事業二つ

臺北州明年度豫算編成は既報の如く總務部新設並に之に伴ふ部課長の配置などがあつた爲め例年より各課要求の提出が遲れたが總務課に於て鋭意査定を急いだ結果二十六日夜に一應の査定を終つたので愈々豫算會議を開く運びになつたが明年度各課要求額は一千七百萬圓で昨年度要求額一千三百萬圓に比し四百萬圓の增額を示してゐる、殊に州經理に於ける豫算の查定は戰時生產力の擴充、國民生活の安定に〇〇〇〇一物資、勞力の擴充を企畫上照みあはせ緊急止むを得ない經費のみを認める事とし極力經費の膨脹を防止する方針を採つてゐるが大體の査定額は一千萬圓に上る模樣であり近日中に知事の許で豫算會議が開かれ年末迄に確定し來春早々州會を招集する豫定となつてゐる、新規要求の主なるものは小公學校教員增加に要する經費、小公學校校舍の增築に要する經費、青年學校擴充に要する經費、衛生施設の擴充に要する經費、花柳病療施設、消防施設の擴充などでその他日下國庫の補助を仰ぐべく總督府と折衝中の二つの大きな新規事業がある、小公學校教員の增加、授業料免除の要求は從來、小公學校の授業料を一般會計に比して非常に高いもの上に居るもの上に居るを認めて一般會計から差し引くで臺北州の財政一般會計への繰入を許して臺北州の規定で三ケ所とする州の規定であり州下三ケ所

年の瀨近づく 暮れも押し迫つた臺北市中の年末風景

實業專門學校の入試

高等學校と同期日に

これから二股受驗は許されぬ

【東京二十四日發同盟】實業專門學校生徒の選拔スト…今後は高等學校と同期日に入學試驗を施行することとなり從來のやうに高等學校の一般受驗を受けた者が實業專門學校を受けることは許されぬことになつた、この專門學校は官立高工、高商、高農共十六日から高校と共に全國一齊に入試を行ふことに決定、受驗生の資格には平等化を狙ふ一面…

△高等工業　數學、英語、國史、物理及化學
△高等農林　數學、國語、國史、動物及植物
△高等商業　國語、漢文、數學、國史、英語

蘭印の神經尖る

基隆寄港　はあぶる丸船客の談

【基隆電話】蘭印から歸つたはあぶる丸は二十五日午前十一時基隆に寄港した、シンガポールからの船客で前住十二年間在留してゐた東山商事社員東京市荏原區東山町二ノ小松德雄氏はスマトラ東海岸地方の事情について語つた

東山商事の工場はメダンから四百キロ南下した東海岸州のラブハン・ビリックに在つて椰子油を製造してゐる、蘭印當局では土民運のゴム園その他の農園工…

巡查殺しに無期懲役の判決

香港丸入港

【基隆電話】東亞海運香港丸は時化のため豫定より約十時間遲れて二十五日午後十時基隆に入港した、船客は百二十名であつた

改姓名　臺中州が一番

第九回審查會で四百十七件

本島人姓名變更に關する第九回審查會は過日總督府で開催され二十四日四百十七件につき許可されたものとして各州廳へ通牒が發せられたが之で第一回以來の改姓名總數は千百八十件、各州廳別では臺北州（五〇）新竹州（五二）臺中州（一八〇）臺南州（四三）高雄州（八二）臺東廳（一）花蓮港廳…

青果內地へ行かず

【東京本社特電二十五日發】臺灣總督府では去る十五日低物價維持の爲め生鮮食料品三十二種に亙り公定價格を指定、廢止したがそれに依ると四國以外の他に於て生產業者は安價で現地の小賣業者に手渡すよりも內地へ移出する方が有利であるとして出荷內地への販賣は增加するものと豫想されたが何しろ今年は臺灣を襲つた…

"人の闇"嚴罰ですぞ

【東京二十五日發同盟】人的資源の保護に警視廳となつてゐる工場、鑛山等の勞働者の引拔き…

商店街の新體制

基隆の業者"經營"に協力

【基隆電話】商店街の新體制に關する協議會は二十五日午前十時から市公會堂に於て…

內地酒零賣值決る

島產の樽詰は從來通り

內地移入清酒の販賣價格は去る二十日附告示第五六號を以て公定されたが之に伴ふ各地方別小賣價格の協定に關し…

【一升瓶】三圓二十五錢
【四合瓶】一圓四十五錢

汚物處理に名案なきや

臺北市で初委員會開く

臺北市では汚物處理に關する臨時委員會を設け…

張切る新竹警察陣

寒風衝いて白兵戰展開

【新竹電話】新竹州警察部では二十六日午前七時…

日新町のボヤ

二十六日午前九時半頃臺北市日新町一ノ二六…

統制違反

依然多い

臺北州經濟警察課では…

國防獻金

臺北市大和町二ノ八…

地方自治協會

地方自治協會募集圖案入選…

永山止米郎氏

あすの天氣

北部地方　東の疾風強く曇一時雨
中部地方　東の疾風強く曇一時雨
南部地方　北の和風晴後曇
澎湖地方　北の疾風晴後曇
東部地方　北東の疾風曇後雨

概況（二十六日）西からの高氣壓は…

謹賀
近火御見舞
基隆市社寮町二八
玉生鐵工所

臺日案內

書籍　國史の常識　文明堂
醫院　性病科　永吉醫院
寫眞　乾板　ラッキー引伸機入荷　ミノルタカメラ
內地土產　ボンカンと白柚　矢野商店
時計眼鏡　和田はメガネ專門　メガネ日光堂
金融　小口金融　電話商品券三成社
ラヂオ器械　ラヂオは中川
洋服　十ヶ月月賦
婦人服地　國民服背廣オーバ　國民服中衣發賣　國民服は二葉屋
藥種商　肺炎　梅肉エキス
樂器　榮養に血肉エキス　ピアノオルガン
雜件　新古日本刀賣買　冷藏庫修繕　美容術一般　フスマ張替　各種屏風大勉强　改姓名　佛壇佛具神棚　家々に立つ別府温泉

感冒に　扁桃腺炎等に　チセプタール錠

下痢に カーボニン　カロムゲーム

ぜん息・神經痛や中風・高血壓　不治でない　原因から治療する今津博士の新しい療法

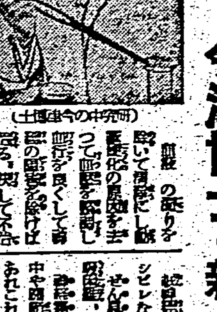

感冒解熱　實効散　本舗　師岡天然堂

ベジリン　ポマードとチック　整髮は輕快に端正に！
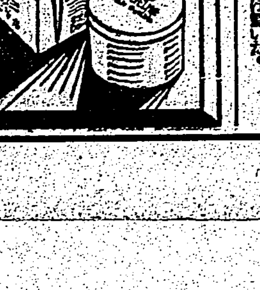

治淋特效
ちよっと待て！本劑の特長は……
淋疾に對する根治療法として從來の如何なるものよりも遙に卓効を示してゐる本劑が日增しに汎く賞用されて來たことは當然で社會保健の爲に欣ぶべきことである。
本療法の特長は急慢性を問はず三四日の內服で驚くべき奇効を顯す點であるが、これが爲め却つて早まつた判斷をして必要なる一定量の服藥を怠り根治期を遲らせる場合がある。
本劑の使用を中止するには先づ病氣の根治與否を專門醫に確めてもらつた後これをなすが最善の途である。尙淋疾以外の膀胱炎、丹毒、中耳炎、其他化膿性諸患にも特効がある。
包裝・24錠（全國有名藥房販賣）
株式會社 柳韓洋行

新治淋藥 ヂーユーサイド G-U-CIDE　効果本位

家庭

獨占領下に 活動する天文學會
・日本の彗星發見を世界に報道

デンマークのコペンハーゲン天文臺にある天文學中央局事務局はドイツ軍のデンマーク進駐によつてその活動を阻害されるのではないかと危ぶまれてゐたところ、最近に至つて活潑に活動を續けつつあることが判明し、世界の天文學者にホツと胸をなでおろさせてゐる

事の次第といふのは去る十月四日わが東京天文臺の岡林氏が本年度第五番目の彗星を發見したのにはじまり、これが東京帝大萩原博士の名でデンマークへ國際電報の打電となつたところ、早速このニュースは同事務局長ストレームグレン博士の署名つきで全世界の天文學界に通知された

丁抹のこの事務局は新しい星の發見を登録する世界的權威を付與されてをり、ここから發表された發見でなければ、よしんば時間的に先に發見してゐても正式に認められぬ慣例があるので、岡林氏の彗星はこれによつてハツキリ公認されることとなつたわけであるが、同時にドイツ軍政下にあつても同事務局の機能活動は寧も阻害されてゐないとが判明したので、日本の關係方面でも二重のよろこびを表明してゐる

新しい重詰料理

東京家政學院教授 橋口倉子

一の重(中年者の話し) 一、苹果きんとん 二、松型はんぺん 三、紅白卷 四、いかの足の昆布卷 五、そぼろ芋 六、矢蓮 七、靑竹牛蒡 八、椎茸烏賊足ぎんなん煮物 九、大根あざみ 十、數の子

苹果きんとん 甘藷は皮を剝き薄く切りしたもの水で茹で軟かくなりたる時砂糖を入れて煮て後裏漉しとする。苹果は八つ割として芯は取り半糎位に切る。裏漉しとした甘藷は更に火にかけてよく練り後、鹽少々つまみ入れ苹果を混ぜ合せる。

松型はんぺん はんぺん一枚で二人前(紅白卷とともに出來る)、はんぺんは醤油のつけ燒とする。はんぺんを縦二と一の割に切り、三分の一の方を松葉型に、三分の二は紅白卷とし三分の一のはんぺんを横に二つに切り丈三分の二位まで細かに庖丁目を入れ内側に折ると松葉が出來る其の上に靑のりをかける

紅白卷 烏賊の身は皮を去り擂鉢で擂り其の中に馬鈴薯と人參を卸し入れ混ぜ合せ鹽と砂糖で味をつけ食紅で桃色の淡い色に染める、總三分の二のはんぺんは薄く平に二枚とし更に其の一枚を各々また平に五分の四位まで切目を入れ本のやうに開いて其の中に烏賊の混ぜ物をのせぐるりと卷き二十分間蒸し器に入れて蒸す。これは取り出して冷めてから一センチ厚さに輪切とする

烏賊の足の昆布卷 昆布は水につけて軟かくして五センチ長さに切り中にいかの足を一本入れて卷き、干瓢でしばり酒少々入れ水煮して軟かくなりたる時醤油砂糖で味をつける

そぼろ芋 里芋は茹して揃へ布巾で擂つて丸く里芋は酒出汁で煮て醤油砂糖で味をつける、之に鷄肉のほぐした物を全面にまぶしつける

矢蓮 蓮根は皮を剝き斜切りにし甘酢の中に出汁を少々入れてざつと煮て中央に切目を半分位入れて開くと矢のやうになる。

靑竹牛蒡 牛蒡はよく洗ひ出汁で煮て、醤油と砂糖で味をつける、後靑のりの中にころがしてまぶしつけ斜に切るとそぎ竹が出來る

椎茸いかの足銀杏の煎物 椎茸は水にしたして軟くなし、大きければ六つ、小さければ二つ切とする。いかの足は三糎位に切つて置き、銀杏は皮を取り熱湯でとして内皮も取り去る。フライパンに油を茶匙一杯(一人前)とかして椎茸、ぎんなん烏賊の足等を炒め、椎茸のつけ汁をしたくより少し目に入れて醤油と砂糖で味をつける、なるべく汁氣の無くなる迄煮る

大根あざみ 大根は細長く切り斜に切目を入れた後裏返しをして同じ方向に切目を同じ樣に斜に入れこれに鹽をあて、甘酢に數の子は水につけ、醤油三に酒一の割合のものにつける、花がつををのせる

一の重の獻立を作つてみませう

品名	材料	數量	[illegible]	[illegible]
口取 松型はんぺん	はんぺん 靑のり	[illegible] 少々	[illegible]	[illegible]
苹果きんとん	甘藷 砂糖 苹果 鹽	[illegible] 少々	[illegible]	[illegible]
紅白卷	はんぺん 人參 馬鈴薯 烏賊 食紅	[illegible] 少々	[illegible]	[illegible]
向附 靑柳 菠蓤草	靑柳 菠蓤草	[illegible]	[illegible]	[illegible]
小丼 數の子 花がつを	數の子 醤油	[illegible]	[illegible]	[illegible]
計		一四五九・〇六カロリー		

石燒豆腐 豆腐は全面を上く熱した油で炒め焼きとして、更に醤油で醤油、出汁で薄味に味をつける、生姜は卸し金で卸して豆腐の上にのせる

口取(松型はんぺん、紅白卷、苹果きんとん)は重詰より取り出す、赤飯の子も同樣

向附 靑柳 菠蓤草 菠蓤草は茹でて適宜の如く切つて置く、靑柳は汚物を取り去り振り洗ひとして二ッに切り、しもふりとする菠蓤草と靑柳を色取りよく盛り三杯酢を小皿に入れて供する

一汁三菜の獻立

この重詰料理を主に一汁三菜一人前……

庖丁の使ひ方

朝夕使ひなれてゐる庖丁も使ひ方の不注意で思ひの外壽命を短めてゐるものです、正しい使ひ方に就いて申しますと、一般に物を切る場合、床に薄切りやせん切りにしますときかたかたと少々力を入れ加減に刃を俎板に直角にあてるが多いのですが、それでは自然に刃がまくれ、早くにぶくなつてしまひます、庖丁は手前にでも向ふにでもやり易い方に引き加減に使ふやうにします

菜類切りの場合もた叩くより右手に柄を持ちましたら、左手で庖丁の先の方をおさへ、柄の方だけを上下に動かします、切るものも飛ばず庖丁よく出來ます

柿むきの場合、庖丁の方を動かして剝きがちですが、野菜の方を動かすやうにしますと庖丁の疲れは少くてすみます

庖丁を使ふ場合柄だけ持つて切りますと長時間の中には疲れてきますが、人差指を庖丁の峰にあてやりますと疲れはそう感ぜずにすみます

綺麗なお刺身を作るために庖丁を砥いですぐ使ふ方が案外多いのですが、それでは金氣が抜け切らずお刺身にも自然金氣が移り不味くなりますから、一度砥ぎましたら、かならず屑野菜でも試し切りをした上でお魚にうつりますと綺麗なお刺身が作れます、若し庖丁が錆びましたら、大根の切り口に磨き粉をつけて磨きますと、砥石を使ふより簡單にとれます

家具、臺所用品も立派な花器になる

かうじの押し花、花器は門松の心で作つたもの

最近花器が高價になりましたが、それに從つて高價な花器でなければ生花は出來ないと思ふ人が多いやうですが、一般に花を生けようといふ傾向になれないのは花を生ける器物を揃へるのが大變だからです、それでは何時までたつても生花にはなりません

そこで既成花器は用ひず自分のうちにある家具類や臺所用品の中から生けられるものを自分で見立てるやうにしたいと思ひます、例へば火鉢、盆、野菜カゴ、籠、土瓶、皿、壺、金魚鉢、花器の傘等取りなくあり、これらは生けてしまふと立派な花器になります、又色の秘密を應用して自分の手で作つて面白いでせう、

ボールの戸棚へうたん笊でも色々の形が出來ますし杉ら木、竹の皮、藁、杉や檜の皮、杉ワラ、麥等を利用して自分の思ふままの花器を作れば創作的な趣味ともなります

寫眞(上)は竹の皮で花器を作るところ、寫眞(下)は新春用櫛のやぶ

世界一の天文臺

ローマ電報の報道によればイタリア政府は目下ローマ近郊のモンテポルツイオ町に世界最大の天文臺を建設中で、一九四二年のローマに於ける萬國博覽會以前に完成せしむべく、目下其の工程を急いでゐる。此天文臺は天文觀測用のあらゆる機械を装備して據るつけるがすべて最新式、最近代式の機械を取り備へる筈であるが、竣工の曉はイタリアは勿論世界各國の「科學者の良の殿堂」として研究されは自由なる利用を許すことになつてゐる、同天文臺の建設されるモンテ・ポルツイオはローマを距る約二十キロの地點でタイバー河の下流左岸にあり通稱「カステル・ローマニ」と呼ばれる地點で諸の丘陵をつらねた鎖のやうな部分は、ポンタイン地方(ローマ近郊)地方中でも最も勝れてゐる

冷え性に食鹽風呂

寢小便には硫黃風呂

これから寒さに向つて神經痛やリウマチスの病状の惡化する人や脚氣、シモヤケ、ヒビに惱まされる人は特に皮膚を刺戟して血液循環をよくするために入浴法治が最も效果があります。それには何か浴劑を入れて人工鑛泉にすると一層よいのです。

浴劑にはいろいろ家庭で最も簡單なのは食鹽、鹽はむしろ粗製の荒鹽がよりの成分のマグネシウム、カルシウムなど混り物がかへつて效果があります。分量は普通の家庭風呂に二つかみ位でよろしい。冷え性の人には勿論よろしい。

ヒビやシモヤケの豫防としては硫黃の浴劑を用ひると大へん效果があります。それには藥局で硫化加里を求めお湯一石につき五十グラム位の割で溶かします。これは皮膚病には何でもよく效きます。

寢小便をする子供にもつて來いです。大體浴劑を使ふにはなるべく水によく溶ける性質のものがよく、何故ならば浴劑が皮膚の表面に溶けて行くには、溶液の方が鹹み込みが大きく、浴劑として目的を達するからです。お湯の温度としては攝氏四十一、二度が適當で、三、四度になると少し熱さを感じますが冬は幾分温度が高い方がよく適溫としては四十二、三度位でせう。よく溫まるには幾分ぬるめの湯に長く入つてゐる方が效果があります。

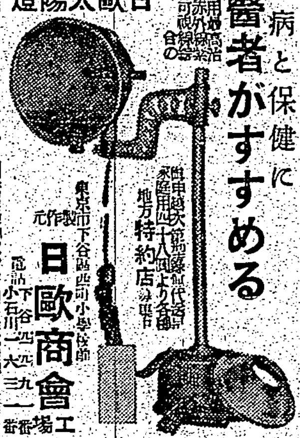

日歐太陽燈

治病と保健に 醫者がすすめる

東京市下谷區西町小學校前 元作製 日歐商會 工場 電話下谷二四五一、六九一、三二一番

本邦總發賣元 府中町鍋屋… 地方特約店 …

體質強化・疲勞恢復・活力增蓄

早老的諸現象と 神經衰弱症状に

根氣なく疲れ易い人　勢力、活力減退期の人
疲勞倦怠甚だしき人　何時も元氣の無い人
頭腦の働きの鈍い人　病後衰弱期にある人
頭重、眩暈で苦しむ人　心身共に疲れ居る人
不眠、惡夢で困る人　機能障害にて嘆く人
拔け毛容貌衰退の人　猶一層强壯を望む人

毎日少量宛服用にて 眞價を見事に發揮する

最新動・植物性綜合强壯劑

私達の體の臟器は、生れてから死ぬまで少しも休むことなく絶えず活動を續けてゐますが、これは一體何んの力に依るのでしようか、太古の昔より近代に至るまで此の力を宗教的に考へたり、造化の妙として神祕視されて來ましたが、科學は遂にこの神祕を究明して内分泌であることを知らしめました、造化の妙は内分泌(ホルモン)の働きそのものであることが判明したのです。

吾々の大切な身體の臟器は、みなこの内分泌の刺戟によつて、初めてそれぞれ特有の活動が出來るのであります、言ひ換れば内分泌の働きが無ければ、一日でも生きて行かれないのです、例へば人間は手や足を一本失つても死ぬものではありませんが、この微妙な内分泌腺を切り取つて仕舞ふと生命を失ふか、またはひどい缺陷症狀を起すのであります。

人體には約二十種の臟器の内分泌腺から、各々特有の働きを持つてゐるホルモンを放出して、身體の諸器官の活動を巧に調節して絶えず健康を守つて居ります。それでありますから此の内分泌腺を持つ臟器の内、どれか一つが故障を起してゐるとすれば、身體に惡影響を與へるのは、いふまでもないことであります。

即ち右に揚げたる早老的諸現象と神經衰弱に依り生じたる凡ての症狀は、身體の機能ともいふべき生殖腺系統の内分泌腺機能の衰微減退に依り、生殖腺ホルモンの缺乏、不足に起因した症狀であります。それでありますからこの早老的諸現象と神經衰弱症狀を除去し以て健康を强化、疲勞を恢復、活力を增蓄せしめるには、なによりも臟器療法、すなはちホルモン療法が最も效果的であると同時に根本治療法であることが内分泌學說に依つて立證されました。

本劑の最も信頼すべき特殊藥効

以上の原理から完成されたのがキング、オブ、キングスであります、即ち新鮮活潑な生殖腺ホルモン(實質の約十二倍效力)を主成分に東洋古來の强精植物性成分(品等は總て植物性ホルモンにて近代醫學で其の效果を證明す)を藥理學的處方を以て配合し、神經榮養學的と治療學的兩面的協力によつて、不自然早老的諸現象と神經衰弱症狀とを、毎日少量宛服用にて最も短期間に一掃することが出來る科學的最新動・植物性綜合强壯劑であります。

御註文は一日も早く

本品は各藥房で全部販賣して居りますが、萬一品切れの節は東京市芝區濱松町十三ノ一 現代藥店合名社發賣元 (振替東京七七一番)へ振替か小爲替にて藥價の他に送料二十錢を加算の上直接御註文下されば急送致します、藥價は小瓶(一〇〇粒入)二圓、中瓶(二八〇粒入)五圓、大瓶(六〇〇粒入)十圓であります。

新発売新容器の大學目薬

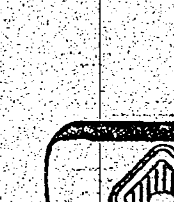

シマズにヨクキク 大學目藥

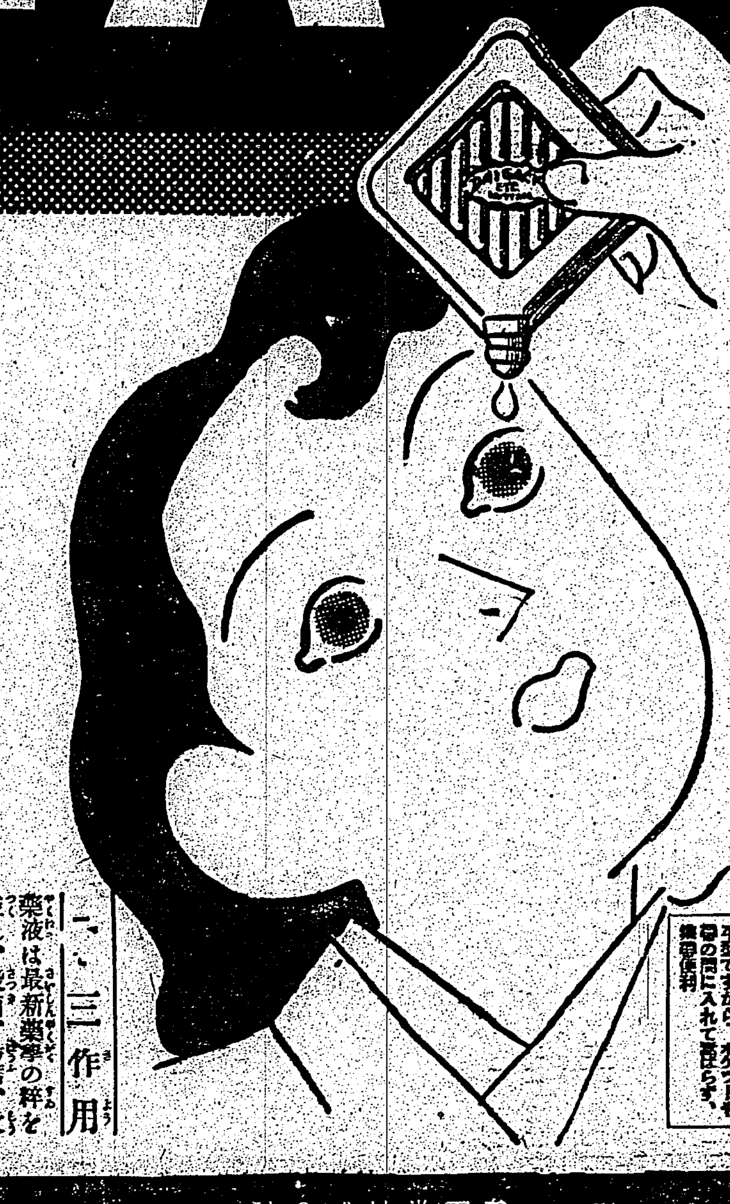

新特 案許 スプリング容器

ガラスにず セルロイドに非ず
柔軟ガラス(フエニキサイト)製

20セン

容量は從來の容器と同じ量

絶讚! 嵐の拍手に迎へられて登場した新容器!

國策線を行く……新興科學の新發明品柔軟ガラス(フエニキサイト)製……

輕くて丈夫で透明で彈力性で落しても割れない

目藥スプリング容器!

そのスマートさ便利さ點しよさ! これこそ大學目藥が愛用家へ贈る理想的點眼容器!

指先で、容器の中程を輕く押へると二滴づつさせます平型ですから、ポケットや帯の間に入れて嵩ばらず、携帶便利

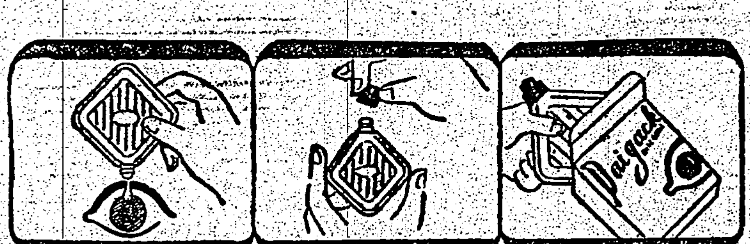

三作用

藥液は最新藥學の粹を蒐し、殺菌、防腐、收斂の綜合作用と大學目藥獨特、紫外線防止藥(特許製法)ウルニオレギンの配劑による……左記三作用の昂揚!

1 眼病を治し
2 目を强く美しくし
3 紫外線の害を防ぐ

適應症
トラホーム
ただれ目 眼瞼緣炎
かすみ目 角膜炎 結膜炎
洗眼 消毒
ほこり目
やにめ
ちり目
つかれ目
はやり目
なみだ目

定價
スプリング容器入 二十錢

在來のガラス瓶入
小瓶 二十錢
中瓶 三十錢
徑用 五十錢
特大用 一圓
小兒用 二十錢
大學 洗顏藥
十錢 二十錢
廿錢

各藥店にあり
但し新容器は目藥にのみ有效

參天堂株式會社

曉の町 (56)

武田麟太郎 作　林唯一 畫

兇器の下（一）

夜が更けるに從つて、寒さは一層して來た。指先きなぞ冷くて、鉛筆を動かしてゐるのに痺れて來る。時計を見て驚いたのは、もう一時近かつたのだ。

——どうなすつたんだらう。

先生の歸りがあまりおそすぎると思つた。つい、しのぶは口に出して云つて、机の上を見たりした。そこに何か書き置いて行かれたものがないだらうかと云ふ期待きであつた。別に、何もない。先生のノートが、きちんと置かれてあるばかりであつた。外套も見たとみえ、折り疊んである。

こんなことなら、歸宅してすぐに、向ひ側の[illegible]屋のお神さんに、幾時頃出て行かれたか聞いておけばよかつたと後悔した。

表戸を叩く風の音になぜか、不安な念ひがこみあげて來たが、莫迦なと打ち消して、戸締りはしないで、自分は先に床へ入つた。家をあけたことのない几帳面の先生だから、そのうちには戻るだらうと、けふ一日の出來事をあれこれと思ひながら、暫らくは眼ざめてゐたが、やがて疲勞が暖かい睡魔になつて、彼女は夢の中へ落ちて行つた。

夜明け頃、ふと眼をさまして、先生の部屋の方へ眼をやつたが、やはり空である。つけつぱなしの電燈だけが、寂しく隙間洩る風に微に揺れてゐる。

「——をかしいな」

獨り言を云へば、それが靜かな空氣に反響して、他人の聲みたいに大きいのでびつくりした。

そのまま、朝まで眠れなかつた。東京市の新聞が配達に來るのを、次から次へと讀んでから、朝餉の仕度をした。ひよつとして、先生は疲れきつた身體を曳きずつて歸つて來るかも知れない。こんな時には、おいしいあつい味噌汁が何よりの御馳走だと、いつもより心をこめてそれを作つて待つてゐた。

[illegible]の灯が、ゆらゆらと明暗を作つてゐる。次第に出社の時間が迫つて來た。

——これ以上ゆつくりしてゐるとおくれる。

仕方なく、獨りで炊き立ての御飯を食べて、外出の用意にかかつた。

——あの天野と云ふ青年が、あるひは待つてゐてくれるかも知れない。

そんなあさい夢へが浮んだが、何を馬鹿なことをと、自分で叱りつけ、いつものやうに[illegible]屋のお神さんに留守を頼んで出かけようとした。

すると、戸をあけた出合頭に、顔見知りの交番の巡査にぶつかつたが、

「——や、黒木先生のお嬢さん！」

と、唯ならぬ顔色で呼びかけた。

「——はい」

返事をしたしのぶは、とつさに先生の身の上に異變があつたのではないかと、ぎよつとしたのだ。

「——實は先生が……先生が怪我をなすつたんですが、……」

「——えつ、怪我を、……」

どうしたんでせうと、我にもなく少し取り亂して問ひ返すのに、

「……詳しい事情は判りませんが、唯今、本署から電話がありまして、ここの病院に入つてゐられると云ふんです」

紙片の病院の所番地を書いたのを持つてゐた。

「——赤阪見附の側ださうです」

陸屋塘の戰闘
欽寧作戰の回想（二）
山下芳重手記

路上各所に地雷
進撃を恐れ堅固な防案

私達は背筋に冷汗を流しながら近道をする爲に田地を縦切り迄上つて來る限り、部隊は出發した。……

木陰 をもとめて腰をおろした。もう十一月といふのに晝間は今でも暑い日が續いてゐる。……

出發 と號令して來た。……

地雷 の發見された箇所には……

屏風 をたてたやうに四圍山に圍まれてゐる……

早晩 …

將棋高段者對抗戰
本社主催

加藤治郎（八段）　加藤慶次（五段）

（加藤氏三勝四同日）

▲同　歩（一）　△八六歩（五分）

戰の中心一筋より
七、八筋に移動す

觀戰記　八段　金易二郎

木村名人講評

劇、映畫を通じ
翼賛精神を徹底

映畫人を加へた
顧問會を設置か

教育勅語讀解映畫
渙發五十周年を記念し

"特別任務班"

夕刊經濟欄

纖維統制會（假稱）創設
上部統制機構を統合して

時局經濟相談欄

金銀糸使用の奥緒

カラスミの價格

商況（廿六日）

東京銀行實株 [illegible]

東京國債前場 [illegible]

東京短期前場 [illegible]

大阪短期前場 [illegible]

横濱生絲前場 [illegible]

今夜の放送

今晩の映畫

特別廣告

あと3日
廿九日まで
東寶
滿員御礼
燃ゆる大空
驚異的長期興行遂に記録樹立
前賣券お持のお客様
最終日は混み合ひますからお早く御使用下さいませ！
毎日晝夜三回興行★第一回正午より開映 第二回三時三十分★第三回七時終演十時
混雜の爲館の從業員は不行届の段深くおわび申上ます
今週の東寶文化映畫 道場永平寺
日本ニュース 海外ニュース
東寶直營 國際館

名曲週間 27.28.29日
東和商事提供
第九交響樂
ハンガリア夜曲
50セン均一（稅共）
台劇
新春準備のため三十日休館

面白い映畫は新興
臺北卅五万市民に告ぐ
直營披露豪華番組
元旦より四日間
實演と映畫
晴小袖
夢みる娘
大谷日出夫
高山廣子
岡春恵
新興キネマ直營封切場
臺北 新興 芳乃館

毛髪の栄養素
日本香油
大阪石津號

急性にも慢性にも奏効迅速
淋疾と凡ゆる化膿症の病源療法
短期止痛止膿
ザオキンは、淋菌や淋毒を掃滅するのに必要な有効成分を最も高率に含有してゐるから、迅速に効果が現はれ、短期間に止痛止膿し、治療の目的を達成することが出來る。
ザオキンは、純度の最も高いズルフォンアミド劑であるから、體内に潜伏する有害菌や毒に對しては徹底的に掃滅するが、健康細胞、血液成分に對しては何等の被害をも與へない。
多角的効果
藥價極めて低廉
ザオキンは淋菌、淋毒ばかりでなく凡ゆる化膿菌に對しても迅速な殺滅作用を發揮するので、その効果は全化膿性疾患に及び極めて多角的であり、而も藥價は最も低廉である。
急性淋疾・慢性淋疾
副睾丸炎・前立腺炎
婦人病・扁桃腺炎
中耳炎・膿瘍瘍病
50錠 ￥1.50
100錠 ￥2.80
150錠 ￥4.80
250錠 ￥6.50
全國藥店にあり
東京神田神保町
アルス藥品部
振替東京71319
最高度の純正化學療法劑
Z107
ZAOKIN
ザオキン

國民食へ！
代用食 森永乾パンの完全な榮養價
分析表
水分 一二・七%
蛋白質 一二・六%
脂肪 〇・九九%
灰分 〇・六%
含水炭素 七五・二%
榮養價 三九二〇カロリー
B-3
ビスケットは科學的合成食
・元來ビスケットは戰時の代用食として出發したものです
・だから安くて・うまくて・その上榮養の點では一番優れてゐる筈です
・これからの國民食はこれです
森永ビスケットの特長
・必要な時迄永く保存出來ます
・使用用途や生活環境に就て合理的に種類が分けてあります
・榮養の點からも科學的合成食として農産物を生かして造られました
森永ビスケット
森永製菓株式會社

胃腸疾患に
特に慢性症状に
特許製法
ビオ・トモサンとは、新研究にかゝる強力吸着劑と強力乳酸菌を結合したる最新の胃腸藥にして——
本劑中の吸着作用は、先づ胃腸内壁のカタル、糜爛、潰瘍面を被覆治療してこれを健康粘膜に回復せしめ、同時に胃腸内に於ける種々の有毒素、腐敗醱酵物を吸着して體外に排出し、さらに本劑獨特の乳酸菌作用は、胃腸内に繁殖する種々の有害細菌を殺菌し、一劑を以て胃腸疾患の病源を綜合的に治療するのが新しい特長である。
◇…こゝに於て急性の場合は勿論、多年にわたる慢性胃腸疾患に對しても、よく本格的の治療効果を發揮し、その快癒を促進する點に於て、今や大學病院を始め各方面にてさかんに賞用されつゝある。
適應症
胃酸過多・胃潰瘍
胃アトニー・胃下垂
胃擴張・食慾不振
胃腸カタル・異常醱酵
慢性下痢・消化不良
蕁麻疹・常習便秘
小兒榮養及發育不良
一圓五〇・三圓七〇
各地の藥店にあり
ビオ・トモサン
解說書進呈
東京市日本橋區本町三丁目
販賣元 友田合資會社
ビオ・トモサン
B.1210

臺灣新民報
日本夕刊共八頁
發行所 臺灣日日新報社

濃厚ビタミン肝油粒 糖衣 ビオスゼリー 台北 藤田本店

けふ兩院本會議 終って一月廿日迄休會

【東京二十六日發同盟】貴族院は二十七日午前十時本會議を開き劈頭勅語に對する奉答文案を上程可決後松平議長は直ちに宮中の御都合を伺って參内、この間…休憩、議長宮中より退下するを待って本會議を再開、議長より勅語奉答文奉呈の旨を報告、次で陸海軍に對する感謝決議案を上程…満場一致可決、…一方衆議院も午前十時本會議を開き…一月二十日まで休會する

決議

（戰死者に對する感謝の件）…

感謝決議案を上程 廿七日の衆議院本會議に

【東京二十六日發同盟】衆議院の陸海軍に對する感謝決議案は…

決議

（陸海軍に對する感謝の件）…

決議案の理由説明者

【東京二十六日發同盟】二十七日の衆議院本會議に上程される陸海軍に對する感謝決議案については…

大政翼賛會の豫算 最低年額五千萬圓

【東京二十六日發同盟】二十六日…翼賛會の來年度豫算…最低年額五千萬圓の豫算を確保した…

各委員長正式決定

【東京二十六日發同盟】衆議院全院委員長並に常任委員長は二十六日左の如く正式決定した

全院委員長 松方幸次郎
豫算委員長 増田義一
決算委員長 西村茂生
請願委員長 加藤知正
懲罰委員長 岡本實太郎
建議委員長 松井 郡治

東京灣要塞司令官 小林恒一少將と決定

【東京二十六日發同盟】陸軍では…東京灣要塞司令官の後任に小林恒一少將に決定二十六日左の如く發表した 陸軍省發表

補東京灣要塞司令官 陸軍少將 小林恒一

小林少將は…昭和十三年七月少將に進級、ノモンハン事件の際は○○部隊長として…

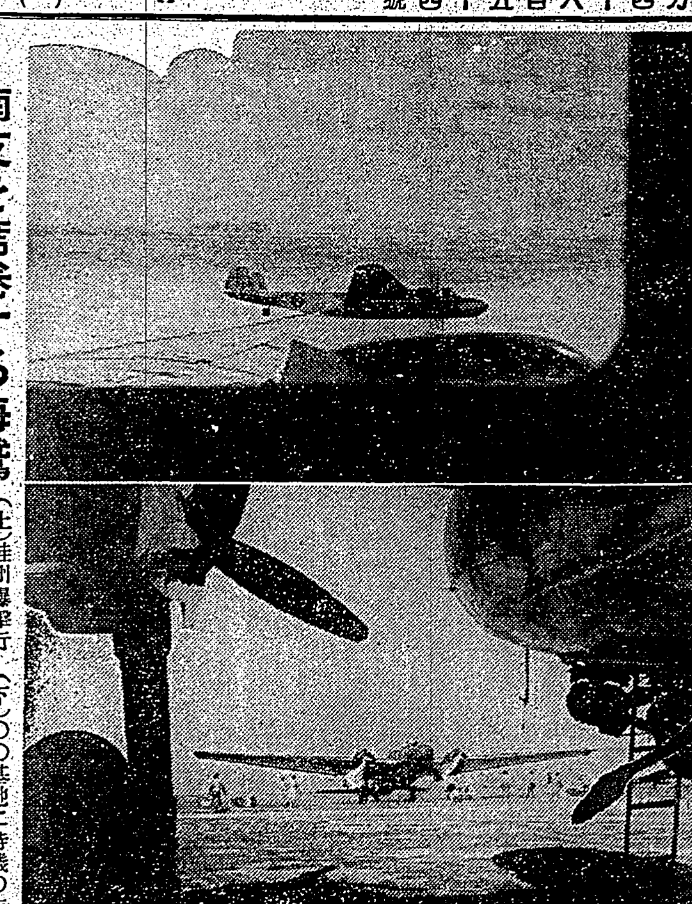

南支を席巻する海鷲 （上）桂州爆撃行 （下）○○基地に待機の海鷲（二十四日海軍省許可）

議會局貴族院部 入會者氏名發表の件其他を決定

【東京二十六日發同盟】翼賛會議會局貴族院部は二十六日午後一時半より…

一、各派よりの入會者は明春十五日迄に全部取纏め氏名を發表する
一、明春十五日部長會を開き十三分科の理事（主査とせず理事と す）並に會員の部屬を決定する
一、第三部（制度部）の特別委員會の構成は同氏積極的に攻究の上決定する
一、明春休會明前（十五日から二十日迄に）創立總會を開き近衛總裁、前田局長の出席を求め挨拶を聽取する

貴族院部第二部副部長に内田氏就任

【東京二十六日發同盟】翼賛會議會局貴族院部第二部…部長には…内田氏が就任することに決定した

組織局連絡部副部長に城戸法大教授

【東京二十六日發同盟】大政翼賛會組織局連絡部副部長には…

委員の顏觸決定 翼賛會の官界新體制特別委員會

【東京二十六日發同盟】…

大陸本年の回顧 ② 中支篇

國民政府の還都 日滿華國交修復

【南京發同盟】光輝二千六百年は我が事變處理の上に於ても劃期的な年であった。…

比島ロスバノスに米海空軍新基地

【マニラ二十六日發同盟】…

平沼内相西下

【東京二十六日發同盟】…

週間政局展望

協力會議・内閣改造 下情上通と政治力强化

第七十六議會…

農林團體の統合 議會局審査部獨自の成案

【東京二十六日發同盟】…

對英援助絶對反對 ホイラー米上院議員力説

【ワシントン二十五日發同盟】…

受難の長良丸還る

【橫濱二十六日發同盟】…

全購販組聯合會 理事の顏觸れ決まる

【東京二十六日發同盟】…

重要肥料の公定價格を決定

【東京二十六日發同盟】…

日鐵定時株主總會

【東京二十六日發同盟】…

廣東省縣市長會議

【廣東二十五日發同盟】…

兩調查會役員決定

【東京二十六日發同盟】…

戴天仇急遽重慶へ

【香港二十六日發同盟】…

人事

今日の府報

大東亜建設と無電技術の完成へ！
新學期 專門部・中三修了者以上 普通部・尋小卒以上 晝・夜間部
創立昭和九年
武藏野高等無線電信學校
校長 正四位 建部光麿
東京市世田谷區

これ以外に健康設計の方法なし！
食能 便能 眠能 働能
我が國に於ける酵母菌研究の先覺者たる豐島豐次郎醫學博士が、更に進んで日本人の體質に最も適合した有効菌の研究に努力十八年！遂に完成したのがビルツ菌主剤の本剤です。…母剤に優れてゐることは當然のことであります。
食慾がなくて困る
便秘や下痢が續く
胸やけ・もたれ・ゲップ
日頃何となく弱い
疲れ激しく根氣がない
體精力の衰へが目立つ
こんな方で、今迄酵母剤を用ひて見たが、どうもハッキリしないでお困りの方は、ゼヒ一度試すがよい。…
贈呈 十錢切手同封申込の方に限り試藥説明書進呈 ぜひ申込み試されよ！
藥價 一ヶ月分三五〇錠 一圓五十錢
東京・五反田 星製藥株式會社
酵母に優るビルツ菌剤
ホシ ミクローゼ

●頭痛にノーシン●

理研
式二タクシ
農用噴霧機
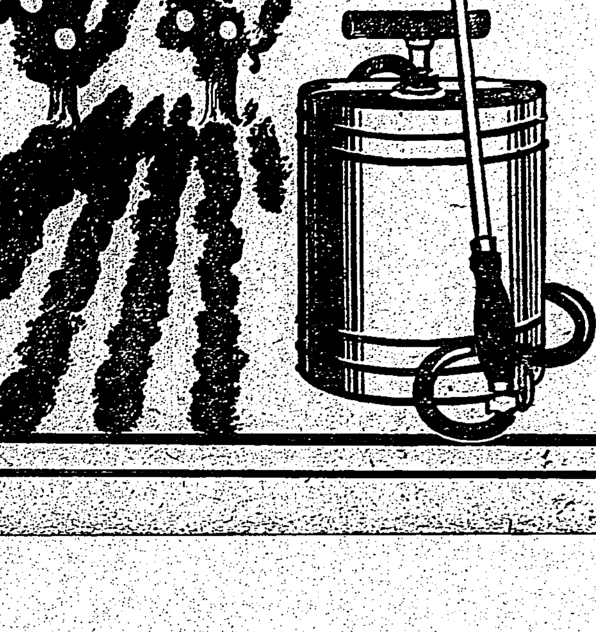
發賣元
理化學興業株式會社
東京市麴町區有樂町一丁目二 電話銀座 7611 (10)
出張所 大阪・名古屋・新京・奉天・北京

社説　臺灣統治と權威政治の顯現

歳末金融情勢
短資七厘五毛の實現必至

臺灣樟腦に對し米、買氣旺盛

檜帽生産好況

會計懇談會
督府主計課を中心に創立計畫

炭業組合の打合せ

阿緱工場 壓搾開始

日本砂糖貿易の臺灣進出

臺北州蓬萊玄標準米査定會

高雄州下で米穀納入會社案

株式廿七日大納會

吳羽紡績伊藤社長 新春廿日頃來臺

基隆水上運送聯合組合 廿七日創立總會

純綿品臺灣割當（前承）
いよいよ切符制で配給

三、購入交付責任者に關する事項

四、現品の配給方法に關する事項

臺北州麥粉配給組合の役員

買收後の昭和青果
臺灣青果と經理上獨立

內外商況（二十六日）
株式　前場高く後場小緩

東京短期後場

大阪短期後場

明糖のパルプ試驗 電氣分解に重點
海南島と上海の明治系事業

實績

國家

栽培

上海

畏し兩陛下の御仁慈

飯田中將英靈歸還

僞造五十錢紙幣を行使する若者

興亞の礎・我家の護り　徵兵保險・出世保險　富國徵兵　本社 東京・日比谷

錠劑 ビーゼット　消化不良　本舗 榮養化學工業株式會社

ヒトナー　結核　血行をさかんにし抵抗力をつくるので結核の豫防と治療に最適の強壯劑です

全國書店にあります！　模範家計簿　八十錢　主婦之友社
主婦之友社編 昭和十六年用　家庭生活日記　一圓廿錢

新年號　特價一圓三十錢（送料五錢）　改造　東京市芝區新橋七丁目　改造社發行
經濟革新の理念と現實　武村忠雄　田中精一　林要　帆足計　山崎靖純
特別讀物　ナポレオン的面貌・小栗虫太郎
近衛內閣の政治力・岩淵辰雄
日米問題の發展如何・鈴木文史朗
日支條約を貫く精神・神尾茂
法律からながめての新體制・牧野英一
國民總協力としての議會・片山哲
戰爭と征服者・古垣鐵郎
吉備國子の論理・寺尾新
學生の過去・大宅壯一
★グラビヤ世界情報★　四川秘境記　米内山庸夫
詩　世界は美し　古今的新古今的・中野重治
蘇聯會見錄・山本實彥
創作　天城・橫光利一　孤愁・阿部知二　琴・宮內寒彌　篝火・尾崎士郎　高原の怪談・正宗白鳥
社會の理想・矢內原忠雄
壁畫　和田英作
爐邊閑語・辰野隆
ブダペスト・齋藤茂吉
阿呆陀羅經・出隆
支那芝居　梅原龍三郎
數學生活五十年・高木貞治
水上瀧太郎・小泉信三
科學者メンデレイエッフ・中瀬古六郎
アメリカのハムレット・中野好夫
西園寺公望公・渡邊幾治郎
★祝典樂曲・深井史郎
★十年すぎぬ・水原秋櫻子
★戰爭を語る・B・ショウ
★大根一束三文・杉山平助
★淡路島「人形行脚」・三宅周太郎
日本の國民性と科學・富塚清
都市文化論・谷川徹三
科學と技術の振興・仁科芳雄
大政翼贊會と憲法　宮澤俊義　黑田覺

大阪商船　日本郵船

畏し兩陛下の御仁慈
傷痍軍人會に御下賜金

【東京二十六日發同盟】天皇、皇后兩陛下には [illegible]

東條陸相謹話

及川海相謹話

年末と年始の總督の動靜
元旦夜は全國中繼放送

臺北市職員と家族の慰安會

海の金鵄勳章授與
譽れの功勞者三十八氏

【東京二十六日發同盟】 [illegible]

大空に鮮かな旋回
臺中練兵場で滑空公開訓練

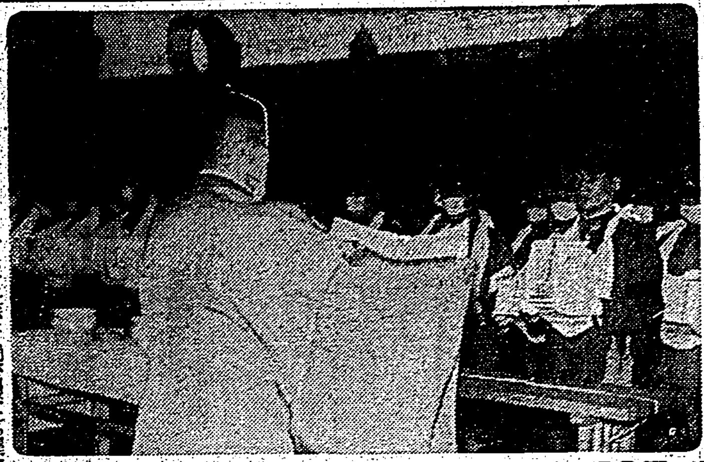

飯田中將英靈歸還

新竹ぽんかん 內地や大連へ

藤原前商工大臣
新春に來臺
四十年振りに島內行脚

島內視察日程

僞造五十錢紙幣を行使する若者

翼賛する帝都の師走（一）

日本語世界に進出
六ヶ年計畫で大辭典編纂

【東京二十六日發同盟】 [illegible]

よき日は來春十四日
カニンガム彗星の見える頃

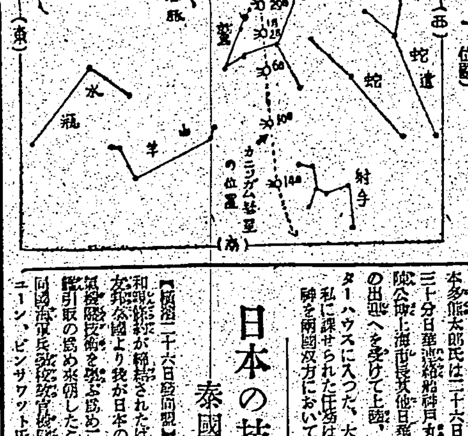

武勳は永久に輝く
海軍第十六回論功行賞

【東京二十六日發同盟】 [illegible]

殊勳甲の諸勇士

一般行賞

横須賀鎭守府

呉鎭守府

佐世保鎭守府

舞鶴鎭守府

故湯淺前內府邸へ
勅使、御使を御差遣

【東京二十六日發同盟】 [illegible]

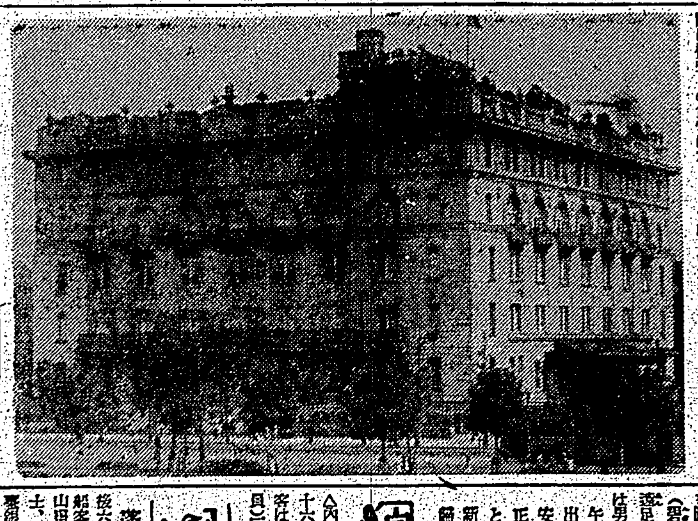

緊密な提携と協力を圖る
本多大使渡支の第一聲

【上海二十六日發同盟】 [illegible]

日本の技術を勉强
泰國海軍兵學校生徒來朝

【横濱二十六日發同盟】 [illegible]

新春に軟式野球

年末年始の附屬醫院

新春に初登山會
市民の參加を望む

學校職員の遠足會

定期航空

入船出船

蓬萊丸（來航）

ラヂオ

本社工場參觀（廿六日）

けふの天氣

富國徵兵
本社 東京・日比谷 社長 吉田

劑錠 ビーゼット
本舖 藥發化學工業株式會社

大政翼贊會と憲法
黑田覺

大阪商船 出帆
日本郵船 出帆
東亞海運 出帆
大連汽船 出帆
辰馬汽船 出帆

銃と心る心て
軍機を守れ
服裝雜貨
罐詰・菓子
酒類・煙草
履物・傘
大倉本店
臺北市榮町
電話 服裝雜貨 四九九〇番
履物部 二六五九番

電話商品券買入

轉職

海南島

看護婦

女中

女子會

產婆及看護婦

寫眞修整技師

葛なかだち

歯痛に頭痛はガオガンに限る

父永山止米郎儀腦充血症の爲廿五日午前九時二十五分急死致候間生前の御厚誼を拜謝し此段謹告仕候
嗣子 永山英明
親戚 永山國次郎
內田隆

喪中ニ付年末年始ノ禮ヲ缺ク
小堀硝子店

喪中ニ付キ年末年始ノ禮ヲ缺ク
東勢街
陳和相
陳和貴

喪中ニ付年末年始ノ禮ヲ缺ギ申候
臺北市北門町十六番地 ニコヾ商會
酒井萩太郎

喪中ニ付年末年始ノ御挨拶御遠慮申上候
臺北市榮町二丁目
富村諦

營業中は多大なる御愛顧を頂きまして誠に難有く厚く御禮申上ます今般都合に依り閉店致しましたに就ましては發行中の商品切手は來る十二月卅日迄に御來店の程を御願申上ます
京町 川 忠

御挨拶
私儀醫業開始以來茲に四十年其間公私共多大の御支援を蒙り候處今般都合に依り廢業の上左記に卜居致候間今後共一層の御交誼を賜はり度偏に奉懇願候玆に乍略儀以紙上御挨拶申上候
昭和十五年十二月二十七日
臺北市幸町一四六（五四番）
谷口巖

臺日各地綜合版

烏松丘陵に健康地帶
國民道場も含めて建設

【高雄電話】高雄州では轄内の如く赤嵌知事在任以來烏松丘陵地帶百二十萬坪の廣汎なる敷地を以て公園建設の計畫を樹立して地方中堅青年及び國民道場を建設し市方に進捗せしめんとする……

臺東街奉公班

學生團實習

曾文溪治水記念碑
君が代橋畔に建設

大麻を蕃社で奉齋
敬神の念・阿里山に昂る

斗六武道納

屏東競馬場
十萬圓で新設

大武公開校式

花蓮港廳の新豫算
總額六百萬圓突破か

◇…臺南州下學徒漁習…◇

警察職員
强行軍
きのふ高雄雨署で

感謝祭

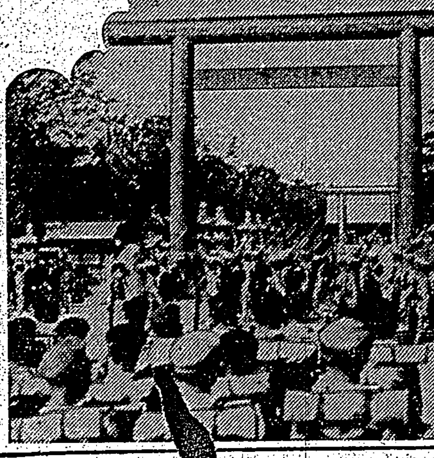

待望の百萬圓突破
高雄魚市に歡聲上る

水揚高・新記録

曾文郡で害蟲退治
郡民二萬四千總動員

東港保正會議

女子雇員服裝統一
けふ實踐班も結成

玉里郡醫師會結成

資藥小賣組結成

必ず國語で

“新年お目出たう”
新春から國語常用徹底

慰安懇親運動會

獎勵金交付

產組で金利引下

總職員異動

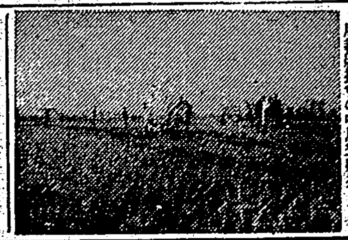

臺中 馬耕競技會

肥料配給所
きのふ落成式

書初めは慰問文
臺南州 生活新體制運動

ハイクが流行

竹東武道納

北斗武道納

苗栗青年團

高橋司令官

憲兵分隊長着任

白衣の勇士歸還

世紀の除夜 (85)
北村小松 作
都竹伸一 畫
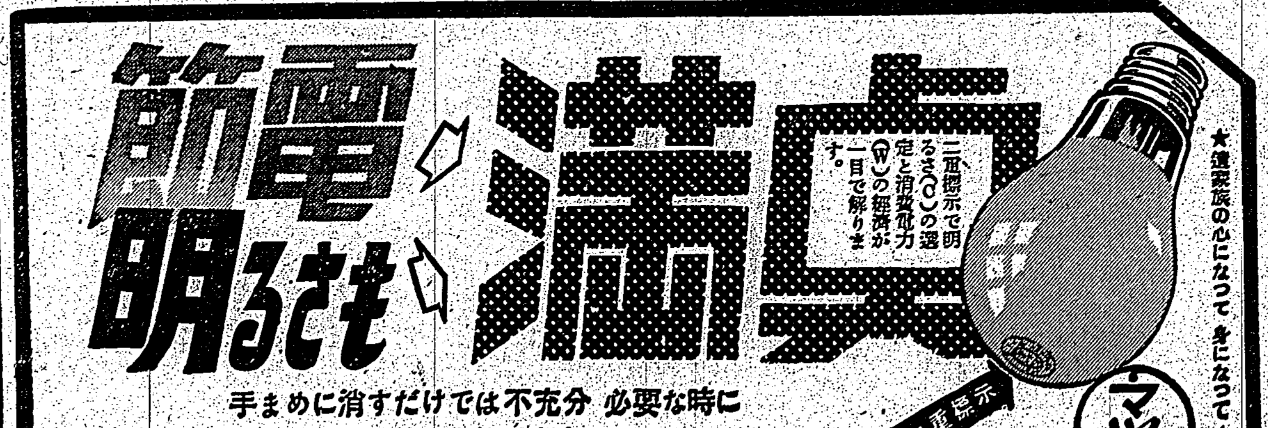
こころ（一）